

**Referat af bestyrelsesmøde den 25. februar 2016
i Forsyning Helsingør A/S, Forsyning Helsingør Service A/S, Forsyning Helsingør
Varme A/S, Forsyning Helsingør Affald A/S og Forsyning Helsingør Elnet A/S**

Dato: 25. februar 2016
Tidspunkt: 14.45. – 17.30
Sted: Helsingør Renseanlæg, Færgevej 5 i Helsingør

I mødet deltager: Formand Per Tærsebøl
Næstformand Gitte Kondrup
Bestyrelsesmedlem Ib Kirkegaard
Bestyrelsesmedlem Jens Erik Jacobsen
Bestyrelsesmedlem Jan Dam Christensen
Bestyrelsesmedlem Dennis J. Knudsen
Bestyrelsesmedlem Christian H. Hansen
Adm. direktør Jacob Brønnum
Energichef Peter Kjær Madsen
Direktionssekretær Helle Andersen
Salg & Markedschef/ konstitueret økonomichef Kim Asker Larsen

Afbud fra: Bestyrelsesmedlem Peter Poulsen

Dagsorden

1. Godkendelse af dagsorden
2. Formanden orienterer
3. Direktionen orienterer

Punkter til beslutning:

- ~~4. Kundeservice samarbejde med Hillerød Forsyning – Service A/S – Tavshedspligt ikke fraveget~~
5. Driftscenter på Energivej – FH A/S
6. Ansøgning om lånegaranti 2015 – Elnet A/S
7. Energibesparelser – Elnet A/S og Varme A/S
8. Samarbejdsanalyse – FH A/S
- ~~9. Licitation – FH Varme A/S – Tavshedspligt ikke fraveget~~

Punkter til orientering:

Drifts- og Myndighedsforhold

10. Dansk Affaldsforening – Affald A/S
11. Skibstrup Affaldscenter – åbningstider og erhvervstilmelding – Affald A/S
12. Udvidelse af deponi på Skibstrup Affaldscenter – Affald A/S
13. Projekt om fjernafmålte målere – alle selskaber

Regulering, rammevilkår & økonomi

- ~~14. Måned rapport december 2015 – alle selskaber – Tavshedspligt ikke fraveget~~

Styringsmæssige relationer

15. Bestyrelsesmøde i Nordkøb A/S
16. Bestyrelsesmøde i Forsyning Helsingør Elhandel A/S
17. Bestyrelsesmøde i Helsingør Kraftvarmeværk A/S
18. Bestyrelsesmøde i Scanenergi Koncernen
19. Beslutning om fravigelse af tavshedspligten

- 20. Kommunikation
- 21. Mødeplan 2015
- 22. Eventuelt

Bilagsoversigt:

Bilag 5.1 Tidsplan

Bilag 7.1 Energitilskud

Bilag 12.1 Brev til Helsingør Kommune om udvidelse af deponi på Skibstrup Affaldscenter.

~~Bilag 14.1 Udkast til LIS rapport 2015 - Tavshedspligt ikke fraveget~~

~~Bilag 14.2 Udkast til månedsrapport for december 2015 - Tavshedspligt ikke fraveget~~

~~Bilag 14.3 Budgetopfølgning anlæg 2015 - Tavshedspligt ikke fraveget~~

1. Godkendelse af dagsorden

Godkendt

2. Formanden orienterer

Formanden orienterer mundtligt om sager og forhold relateret til varetagelsen af bestyrelsesarbejdet for selskabet

Intet at berette.

3. Direktionen orienterer

Direktionen orienterer mundtligt om sager og forhold relateret til den daglige ledelse af selskabet.

Direktionen orienterede om, at Christian McEvoy Weigel er ansat pr. 1. marts som økonomichef.

Direktionen orienterede endvidere om Nordeas krav til legitimation af bestyrelsesmedlemmer som følge af deres compliance regler, dette kan klares med cpr nummer og en underskrift for menige bestyrelsesmedlemmer, som vi allerede har i forvejen.

Punkter til beslutning.

4. ~~Kundeservice samarbejde med Hillerød Forsyning~~

Tavshedspligt ikke fraveget på grund af forretningsmæssige og personfølsomme forhold

5. Driftscenter på Energivej

Bilag 5.1 Tidsplan

Der er vedlagt en opdateret tidsplan for driftscenter på Energivej.

Forsyning Helsingør har modtaget en forespørgsel om hvorvidt det kommende Helsingør Brand- og Beredskab kan have en fysisk lokalitet på driftscentret på Energivej som erstatning for dele af fysikken på en af deres nuværende placeringer på Klostermosevej.

Direktionen vil på mødet redegøre for hvorledes de 2-3 brandbiler samt tilhørende personale kan indplaceres, samt hvilke synergier, der kan realiseres. Direktion og formand ønsker mandat fra bestyrelsen til at fortsætte drøftelser og udarbejde et beslutningsgrundlag.

Klargøring af Energivej 25

Direktionen har et ønske om at igangsætte flytning af transformator, som er placeret i administrationsbygningen, nedrivning af administrationsbygningen og mellemgang samt klargøring af eksisterende bygninger (stribning for bl.a. installationer m.v.).

Flytning af transformator udføres af DONG anslået ramme: kr. 250.000

(overslag fra Dong ikke modtaget = bedste gær på dagen)

Nedrivning af eksisterende bygninger anslået ramme: kr. 900.000

Klargøring/stribning: kr. 500.000

Ramme i alt: kr. 1.650.000

Ovennævnte beløb er inkl. uforudsigelige, miljøundersøgelser og rådgiveromkostninger.

Ovennævnte beløb finansieres af anlægsrammen afsat til opgaven i 2016

Arbejderne udbydes i en selvstændig fagentreprise.

Direktionen anbefaler at:

- DONG flytningen bestilles/igangsættes medio marts 2016 og
- udbuddet igangsættes og opgaven gennemføres i perioden marts – juli 2016

Direktionen indstiller, at:

- Klargøring af Energivej 25 på 1.650.000 igangsættes
- Formand og direktion bemyndiges til at indlede forhandlinger med Helsingør Kommune om indplacering af lokalitet på driftscentret.

Bestyrelsen tiltrådte indstillingen.

6. Ansøgning om lånegaranti

Direktionen har vurderet lånebehovet for 2015 på baggrund af de foretagne anlægsinvesteringer. For at sikre den billigste låneform for Forsyning Helsingør, er der behov for en kommunal lånegaranti over for KommuneKredit. Lånebekendtgørelsen regulerer hvilke anlægsinvesteringer, der er låneberettigede.

Direktionen har sammen med selskabets revisor vurderet, at der er lånebehov i selskabet Forsyning Helsingør Elnet A/S på 9,3 mio. kr. Vurdering af lånebehovet er sket ud fra de afholdte anlægsomkostninger, omfanget af historiske afskrivninger, indtægter fra tilslutningsbidrag med videre. Endvidere har det været ønsket, at overskud i selskabet gøres likvidt.

Der er i lighed med tidligere år tale om låneberettigede investeringer, hvorved Helsingør Kommune jf. lånebekendtgørelsen kan stille lånegaranti og beløbet belaster ikke Helsingør Kommunens låneramme. Lånegaranti og udbetaling fra KommuneKredit skal ske senest 31. marts 2016 for investeringer i regnskabsåret 2015.

Låneoptagelsen vil ske efter principperne i selskabets finansielle strategi.

Der vil efter bestyrelsens godkendelse blive fremsendt ansøgning til Helsingør Kommune om kommunal lånegaranti. Sagen skal behandles i økonomiudvalget den 17. marts og den 29. marts i byrådet.

Direktionen indstiller, at:

- Helsingør Kommune ansøges om lånegaranti på 9,3 mio. kr. til Forsyning Helsingør Elnet A/S.

Bestyrelsen tiltrådte indstillingen.

7. Energibesparelser

Bilag 7.1 Energitilskud

Forsyning Helsingør er indenfor netselskaberne på el og varme underlagt myndighedernes krav om mål indenfor energibesparelser, enten via egen "drift" eller ved indkøb af energisparepoint fra andre.

Hidtil har der været indgået aftale indenfor el om køb af disse energisparepoint ved aftale med varmepumpeproducent GIDEX i Frederikssund og varme har tidligere gennem salg til nye kunder været i stand til selv at opfylde myndighedernes krav, som for el i 2015 er 4,9 mio. MWh og varme er 7,2 mio. MWh. Der er ligeledes indgået aftale om køb af energibesparelser med Scanenergi, Helsingør Kommune samt givet tilsagn overfor Boliggården i Helsingør.

I 2015 er der i budgetterne indregnet købsudgifter til disse på hhv. 2,5 mio. kr. i Elnet A/S og ca. 3,0 mio. kr. i Varme A/S

For at understøtte de lokale installatører og håndværkere har Forsyning Helsingør nu indgået aftale om brug af nyt system, der understøtter en "selvbetjeningsportal" indenfor området. Systemet og protalen kan ligeledes benyttes overfor private på et senere tidspunkt, men i første omgang ønsker vi at "invitere" lokale til et samarbejde med Forsyning Helsingør, således at de energirenoveringer mv. der sker i Helsingør Kommune, kan sælges til os. Der er derfor planlagt et opstartsmøde/fyraftensmøde for alle relevante installatører og håndværkere hos Forsyning Helsingør onsdag den 2. marts, hvor vi sammen med TMK – Klima vil fortælle om ordningen og forhåbentligt indgå aftale med flere interesserede.

Der henvises til medsendte bilag der nærmere beskriver selve ordningen, som efter planen til sommer også skal omfatte private kunder.

Der ønskes indført et tilskud på køb af energibesparelser på 38 øre/KWh plus et tillæg på 2-8 øre afhængig af mængde. Endvidere indføres et administrationsgebyr på 120 kr./sag for private kunder, der indberetter direkte til Forsyning Helsingør.

Direktionen indstiller, at

- Godkender forslag til tilskud på køb af energibesparelser som beskrevet i dagsorden.

Bestyrelsen tiltrådte indstillingen.

8. Samarbejdsanalyse

Formand og direktion redegør for arbejdet med samarbejdsanalysen i Nordsjælland samt de øvrige undersøgelsesarbejder, der er på forsyningsområdet i Nordsjælland.

Direktionen indstiller, at:

- Sagen drøftes

Direktionen orienterede om arbejdet med samarbejdsanalysen. Bestyrelsen drøftede sagen.

9. Licitations

Tavshedspligt ikke fraveget på grund af forretningsmæssige forhold

Punkter til orientering:

Drifts- og Myndighedsforhold

10. Dansk Affaldsforening

Der har det sidste års tid været en intens debat i bestyrelse og lederkreds om udviklingen af Dansk Affaldsforening.

Et af de centrale spørgsmål er, hvordan Dansk Affaldsforeningsbestyrelse fremadrettet skal sammensættes, og hvordan bestyrelsen skal vælges. Det handler om medlemsdemokrati og indflydelse i foreningen, så der kan skabes det rette foreningsmæssige fokus på de problemstillinger, der betyder noget for medlemmerne.

Bestyrelsen står pt. splittet. Et flertal peger på, at valg gennemføres på generalforsamlingen med udgangspunkt i medlemmernes repræsentanter. Et mindretal mener, at valg skal gennemføres med udgangspunkt i D'Hondts metode.

Der er på baggrund af ledelseskredsens input arbejdet videre med problemstillingen, og der forventes at kunne fremlægges et forslag, der afspejler bestyrelsens flertal til ledelseskredsmøde 29/2-1/3.

Det endelige forslag forventes behandlet på Dansk Affaldsforenings generalforsamling 10. maj.

Det er direktionens vurdering, at tiden er løbet fra den D'Hondts metode, da denne betyder at alene medlemmernes politiske bestyrelsesmedlemmer kan vælges til Dansk Affaldsforeningsbestyrelse.

En "alternativ" bestyrelsessammensætning, hvor også f.eks. ledelsen i selskaberne og professionelle medlemmer af bestyrelserne kan deltage vil være at foretrække. Dette kendes også fra bestyrelserne for DANVA og Dansk Fjernvarme.

Bestyrelsen tog orienteringen til efterretning.

11. Skibstrup Affaldscenter – åbningstider og erhvervstilmelding

Fra 1. januar 2016 er åbningstiderne på genbrugspladsen kl. 7-18 på hverdage og kl. 9-18 i weekender og helligdage. De har i mere end 10 år været fra kl. 9-17 alle ugens dage.

Der var ca. 231.000 besøg på genbrugspladsen i 2015. Den nyeste brugerundersøgelse viser, at ca. 11 % er erhvervsvirksomheder.

Fordeling på af biler til genbrugspladsen time for time i januar 2015 og 2016

	7-8	8-9	9-10	10-11	11-12	12-13	13-14	14-15	15-16	16-17	17-18	
2016	84	188	839	1.427	2.004	2.020	2.032	1.888	1.546	999	122	13.149
2015			984	1.630	2.210	2.235	2.173	2.102	1.648	1.078	0	14.060

Tallene er inkl. lastbilen, der henter affald ud af genbrugspladsen.

Der har været annoncer i Helsingør Dagblad og Nordsjælland om udvidede åbningstider, men der må forventes en vis tid, før de nye åbningstider bliver udbredte. En sammenligning af tallene for januar 2015 og 2016 viser, at ca. 3 % af de besøgende til genbrugspladsen i 2016 har været i den nye åbningstid.

Erhvervsmærkater for virksomheder

Vi er kommet godt fra start i 2016 med at sælge erhvervsmærkater. Personalet på genbrugspladsen fører tilsyn med at erhvervsbilerne har et mærkat.

Antal virksomheder der har købt årsmærkater i 2015 og 2016:

Virksomheder tilmeldt årsmærkater	2016 Realiseret	2016 budget	2015 Realiseret
Øvrige virksomheder	117	400	166
Håndværkere og anlægsgartnere med 0 til 1 ansatte	40	103	61
Håndværkere og anlægsgartnere med 2 til 10 ansatte	19	26	32
Håndværkere og anlægsgartnere med > 10 ansatte	8	7	9
I alt	187	536	268

Det vil sige, at der i januar er opnået 70 % af tilmeldingerne fra ultimo 2015 og 34 % af budgetterede tilmelding, svarende til 49 % af budgettet for 2016. Der er iværksat øget information og kontrol i forhold til erhvervsaffald på genbrugspladsen.

Derudover er det muligt for virksomhederne at tilmelde sig månedsmærkater. Formålet med månedsmærkater er, at matche omkringliggende selskabers servicetilbud og give virksomheder flere betalingsmuligheder for at anvende genbrugspladsen. Månedsmærkaten er gyldig for én bil i én måned.

Der er solgt 3 månedsmærkater.

Der er nu mulighed for virksomhederne at vælge mellem vejning per gang, månedsmærkat eller årsmærkat.

Bestyrelsen tog orienteringen til efterretning.

12. Udvidelse af deponi på Skibstrup Affaldscenter

Bilag 12.1 Brev til Helsingør Kommune om udvidelse af deponi på Skibstrup Affaldscenter.

Bestyrelsen besluttede sidste år at igangsætte plangrundlaget for udvidelse af deponiet på Skibstrup Affaldscenter. Formand og direktion har nu skrevet til Helsingør Kommune angående at igangsætte plangrundlaget for udvidelsen.

Direktionen redegør for drøftelser med berørte grundejere samt Center for Teknik- og Miljø i Helsingør Kommune.

Bestyrelsen tog orienteringen til efterretning.

13. Projekt om fjernaflæste målere

Direktionen orienterer om projektet for fjernaflæste målere.

***Salgs- og markedschef Kim Asker Larsen orienterede om projektet for fjernaflæste målere.
Bestyrelsen tog orienteringen til efterretning.***

Regulering, rammevilkår & økonomi

14. Måned rapport december 2015

Tavshedspligt ikke fraveget på grund af forretningsmæssige forhold

Styringsmæssige relationer

15. Nordkøb A/S

Direktionen vil på mødet orientere om arbejdet med indkøbsselskabet.

Der er afholdt bestyrelsesmøde i Nordkøb den 24. februar og bestyrelsen tog orienteringen til efterretning.

16. Bestyrelsesmøde i Forsyning Helsingør Elhandel A/S

Direktionen orienterer om bestyrelsesarbejdet.

Der er afholdt bestyrelsesmøde Elhandel A/S den 25. februar. Bestyrelsen tog orienteringen til efterretning.

17. Bestyrelsesmøde i Helsingør Kraftvarmeværk A/S

Direktionen orienterer om bestyrelsesarbejdet.

Der er afholdt bestyrelsesmøde i Helsingør Kraftvarmeværk A/S den 9. februar. Bestyrelsen tog orienteringen til efterretning.

18. Bestyrelsesmøde i Scanenergi koncernen

Direktionen orienterer om bestyrelsesarbejdet.

Jens Erik Jacobsen orienterede om arbejdet i Scanenergi. Bestyrelsen tog orienteringen til efterretning.

19. Beslutning om fravigelse af tavshedspligten

Bestyrelsen skal beslutte på hvilke dagsordenpunkter tavshedspligten skal fraviges.

Formand og direktion indstiller, at

- Tavshedspligten fraviges alle punkter undtaget punkt 9,14.

Bestyrelsen tiltrådte indstillingen, med bemærkning om at punkt 4 ikke fraviges.

20. Kommunikation

Formand og direktion vil fremlægge forslag til kommunikation, som anbefales offentliggjort på baggrund af bestyrelsesmødet.

Intet at berette.

21. Mødeplan 2016

Mødeplan for Forsyning Helsingør A/S, Forsyning Helsingør Service A/S, Forsyning Helsingør Varme A/S, Forsyning Helsingør Affald A/S og Forsyning Helsingør Elnet A/S

Onsdag dag den 27. april kl. 14.45-17.30

Onsdag den 22. juni kl. 13.00 – 16.15

Torsdag den 25.- fredag den 26. august strategiseminar og bestyrelsesmøde

Torsdag den 17. november kl. 14.45 - 17.30

Onsdag den 14. december kl. 13.00 – 16.15

* hele dage.

Helle Andersen indkalder til ekstraordinært bestyrelsesmøde fredag den 4. marts kl. 12.00 – 13.00, på Helsingør Renseanlæg, Færgevej 5. Dagsorden til mødet udsendes onsdag den 2. marts, ifølge aftale med bestyrelsen.

22. Eventuelt

Intet at berette.

Id	Opgavenavn	Varighed	Startdato	Slutdato	Første kvartal			Andet kvartal			Tredje kvartal			Fjerde kvartal			Første kvartal			Andet kvartal			Tredje kvartal			Fjerde kvartal			Først
					jan	feb	mar	apr	maj	jun	jul	aug	sep	okt	nov	dec	jan	feb	mar	apr	maj	jun	jul	aug	sep	okt	nov	dec	
1																													
2	Forslagsfasen	157 dage	ti 12-05-15	on 16-12-15																									
14																													
15	Demo 5 - Udstillingsbygning	133 dage	on 03-02-16	ma 15-08-16																									
16																													
17	Projekteringsfasen - driftsgård, kube og landskab	109 dage	to 17-12-15	on 08-06-16																									
18																													
19	Nedrivningsprojekt - projektering	45 dage	fr 26-02-16	fr 06-05-16																									
20																													
21	Prækvalifikation og Entrepriseudbud	106 dage	ti 12-04-16	ti 06-09-16																									
22																													
23	Udførelse	335 dage	on 07-09-16	ti 19-12-17																									



Energtilskud



Energtilskud – hvad er det?

- Energiselskaber har fået til opgave at udføre energibesparelser hos danskerne og virksomhederne
- Energiselskaberne har hvert år et fast mål (sparekrav), der skal nås
- Grundtanken er, at energiselskaberne skal give kunderne tilskud til at gennemføre energiforbedrende projekter
- Tilskuddet skal være medvirkende til, at kunderne foretager "forbedringen"
- Eksempelvis konvertering til varmepumpe eller udskiftning af ruder



Et koncept for energitilskud – hvorfor ?

- Intet tilskud til fjernvarmekunder
- Intet tilskud til kunder i Helsingør og omegn
- Intet samarbejde med lokale installatører/ håndværkere
- Øget pres fra lokale aktører



Et koncept for energitilskud – derfor

- Tilskuddene bliver i kommunen
- Gør vores profil grønne
- Markedsføre, at vi giver tilskud til lokalt
- Leve op til energisparemål
- Reducere omkostningerne



FH.dk med energitilskud

- Via FH.dk kan kunder, installatører og håndværkere kunne "indberette" energitilskud
- Online indberetningsmodul "Energisparepartner" bliver integreret på fh.dk
- Udbetaling til kunde eller vores samarbejdspartnere

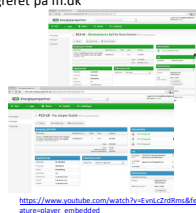

https://www.youtube.com/watch?v=EviCzRfRm6fE#share=play_embedded



Plan

- Det er muligt for lokale håndværkere at blive samarbejdspartnere med Forsyning Helsingør A/S.
- I dag kan samarbejdspartnere indberette via fh.dk
- Sommer 2016 kan private og erhvervs-kunder samt boligselskaber også indberette via fh.dk





Tilskudstrappe

Energtilskud

- Der er blevet foretaget en analyse af det generelle niveau for tilskud i branchen.
- Analysen er foretaget i forhold til tilskud til samarbejdspartnere (aktører) og boligejere.
- Undersøgelsen er foretaget i december-januar 2015-16.

Tilskud til private kunder/ boligejere

- Det gennemsnitlige tilskud til de private kunder er 35 øre pr. sparet kWh (momsfritaget).
- Det er et beløb, som er stigende
- I FH's samarbejde med aktøren Gidex er det aftalt, at den private kunde som minimum får 0,38 kr. pr. realiseret og registreret kWh. Gidex har valgt at give kunden 0,42 kr. pr. kWh fratrukket et gebyr på 250 kr.

Kilde: finans.dk

Konkurrenssammenligning – priser pr. sparet kWh

	Privat (momsfritaget)
Verdo	0,30 kr. kWh
Aura	0,30 kr. kWh
Energi Fyn	0,33 kr. kWh
Dong	0,35 kr. kWh
Trefor	0,35 kr. kWh
Energi Midt	0,36 kr. kWh
Frederiksberg Forsyning	0,40 kr. kWh
HMN	0,43 kr. kWh
Bogense Forsyning	0,50 kr. kWh
Albertslund Fjernvarme	1 kr. kWh/ 0,30 kr. kWh

Foretaget 2/2 2016

Det generelle omkostningsniveau – Energispareindsatsen 2014

Forsyningssektor	Gennemsnitsomkostning (øre/kWh)
Netvirksomheder i elforsyningen	46,5
Varmedistributionsvirksomheder	38,5
Naturgasdistributionsvirksomheder	41,0

Kilde: Energitilsynet – Energisparebenchmark for 2014

Tilskud til aktører

- I branchen anvendes der af flere selskaber pristrapper til at aflønne aktører med.
- Seas NVE anvender denne pristeppe overfor deres samarbejdspartnere:
 - 0-100.000 pr. realiseret og registreret kWh = 2 øre pr. kWh
 - 100.000- 200.000 pr. realiseret og registreret kWh = 5 øre pr. kWh
 - 200.000 – 750.000 pr. realiseret og registreret kWh = 8 øre pr. kWh
 - Der til skal lægges 0,35 øre til kunden
- Seas NVE giver ikke boligejere mulighed for direkte inderberetning
- FH's aftale med ScanEnergi lyder på en fast mængde på 1.700.000 kWh til en pris på 0,495 kr. pr. kWh (eks. moms).
- Kilde: seas-nve.dk/scanheat.dk

Anbefaling for FH's "prisniveau"

- Det anbefales, at der oprettes en trappe for tilskud, der skal være med til at "motivere" aktørerne til at indberette flere energitilskud til FH.
- Det anbefales, at der **ikke** oprettes et administrationsbeløb, eller etableres et minimumsbeløb for indberetning af kWh i forhold til aktørerne. Vi har brug for at få samarbejdspartnere.
- Det anbefales, at der i "prissætningen" overfor aktørerne tages højde for samarbejdsaftalen med Gidex, der er en fast mængde aftale på levering af 2.000.000 kWh til en pris på 0,42 kr. pr. kWh (eks. moms).

Anbefaling – aktører og private kunder

- Der anbefales følgende pristrappe overfor aktører:
 - 0 - 100.000 kWh = 2 øre
 - 100.000 - 500.000 kWh = 4 øre
 - 500.000 - 1.000.000 kWh = 5 øre
 - 1.000.000 - 2.000.000 kWh = 6 øre
 - 2.000.000 - og over = 8 øre
- Der anbefales følgende tilskud overfor private kunder:
 - 38 øre pr. realiseret og registreret kWh
 - Der tages et administrationsbidrag på 120 kr. pr. sag, hvilket er niveauet i branchen.
 - Dette bidrag betales kun, når det er private kunder, der indberetter direkte til Forsyning Helsingør.

Pristrappel over energitilskud

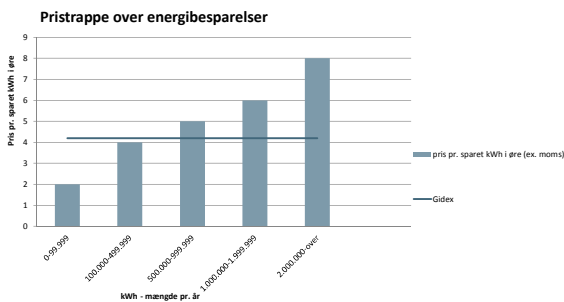

Uddybning af pristrappe (Aktører)

	0-100.000 kWh	100.000-500.000 kWh	500.000-1.000.000 kWh	1.000.000-2.000.000 kWh	2.000.000- over kWh
Private	38 øre	38 øre	38 øre	38 øre	38 øre
Aktører	2 øre	4 øre	5 øre	6 øre	8 øre
"Samlet pris"	40 øre	42 øre	43 øre	44 øre	46 øre

Uddybning af pristrappe (private)

	0-100.000 kWh	100.000-500.000 kWh	500.000-1.000.000 kWh	1.000.000-2.000.000 kWh	2.000.000- over kWh
Private	38 øre	38 øre	38 øre	38 øre	38 øre
Fratrukket gebyr	120 kr.	120 kr.	120 kr.	120 kr.	120 kr.

Eksempel på tilskud

Energibesparelse:	4304 kWh/år			
Energibesparelse:	4304 kWh/år			
Prioriteringsfaktor: (Vægtning af besparelsen i forhold til dens levetid)	1,5 (4304 x 1,5 = 6456)			
Tilskud:	0,25 øre/kWh	0,30 øre/kWh	0,35 øre/kWh	0,38 øre/kWh
Energitilskud	1.614	1.937	2.260	2.453

Planlagt energireovering:
Konvertering fra olie til naturgas

Beskrivelse:
Udskiftning af ikke-kondenserende kedel på et gammelt oliefyrr fra 1978 eller nyere inkl. varmtvandsbeholder med en kondenserende naturgaskedel, der opfylder kravene i BR15

Helsingør Kommune
Stengade 59
3000 Helsingør

Forsyning Helsingør A/S
DIREKTIONEN
Haderslevvej 25
3000 Helsingør

Dato 10/ 02 / 2016
Sagsnr. 16/00050-1
Sagsbeh. JBR/HAN

Anmodning om igangsættelse af planproces for udvidelse af deponiet (lossepladsen) på Skibstrup Affaldscenter

Forsyning Helsingør ønsker at udvide deponeringskapaciteten på Skibstrup Affaldscenter, da den nuværende kapacitet forventes at være opbrugt inden for de næste 5 til 7 år. Deponiaffald er det affald, der ikke kan genanvendes eller forbrændes.

Bestyrelsen for Forsyning Helsingør har på denne baggrund besluttet at igangsætte dette arbejde. Der er vedlagt en projektbeskrivelse i bilag.

På baggrund af dette anmodes Helsingør Kommune om at igangsætte det nødvendige planarbejde jf. den gældende kommuneplan (side 161).

Da det ikke er muligt, at udvide deponiet på SAC' s nuværende arealer, betyder beslutningen at der skal tilkøbes et yderligere areal til SAC. Det kan oplyses, at der vil blive etableret kontakt til den private ejer af det aktuelle grundstykke. Det forventes, at der opnås enighed med grundejeren om at arbejde videre med et salg af grunden.

Det er vores håb, såfremt processen forløber som ønsket, at kunne påbegynde anlæggelsen af nyt deponi primo 2018.

Ifølge Miljøbeskyttelseslovens § 50 må anlæg til affaldsdeponering kun ejes af offentlige myndigheder, hvorfor Skibstrup Affaldscenter, som bekendt, er ejet af Helsingør Kommune, men drives af Forsyning Helsingør.

Kommunen har, jfr. aftalen om drift af deponeringsanlæg mv. i Helsingør Kommune pkt. 4.7, forpligtiget sig til at bistå Forsyning Helsingør med at sikre, at der til enhver tid er de fornødne arealer til rådighed.

Forsyning Helsingør ser frem til en dialog med Helsingør Kommune om planlægningen og ser frem til samarbejdet i den videre proces.

Med venlig hilsen



Per Tærsebøl
Bestyrelsesformand

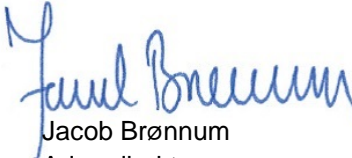

Jacob Brønnum
Adm. direktør

fh@fh.dk
www.fh.dk
Tlf +45 48 40 50 50
Fax +45 48 40 50 55

Bilag. Projekt om udvidelse af deponering på Skibstrup Affaldscenter.

Vagttelefon +45 48 40 50 50

Bilag Matrikelkort. Skibstrup Affaldscenter og naboarealer

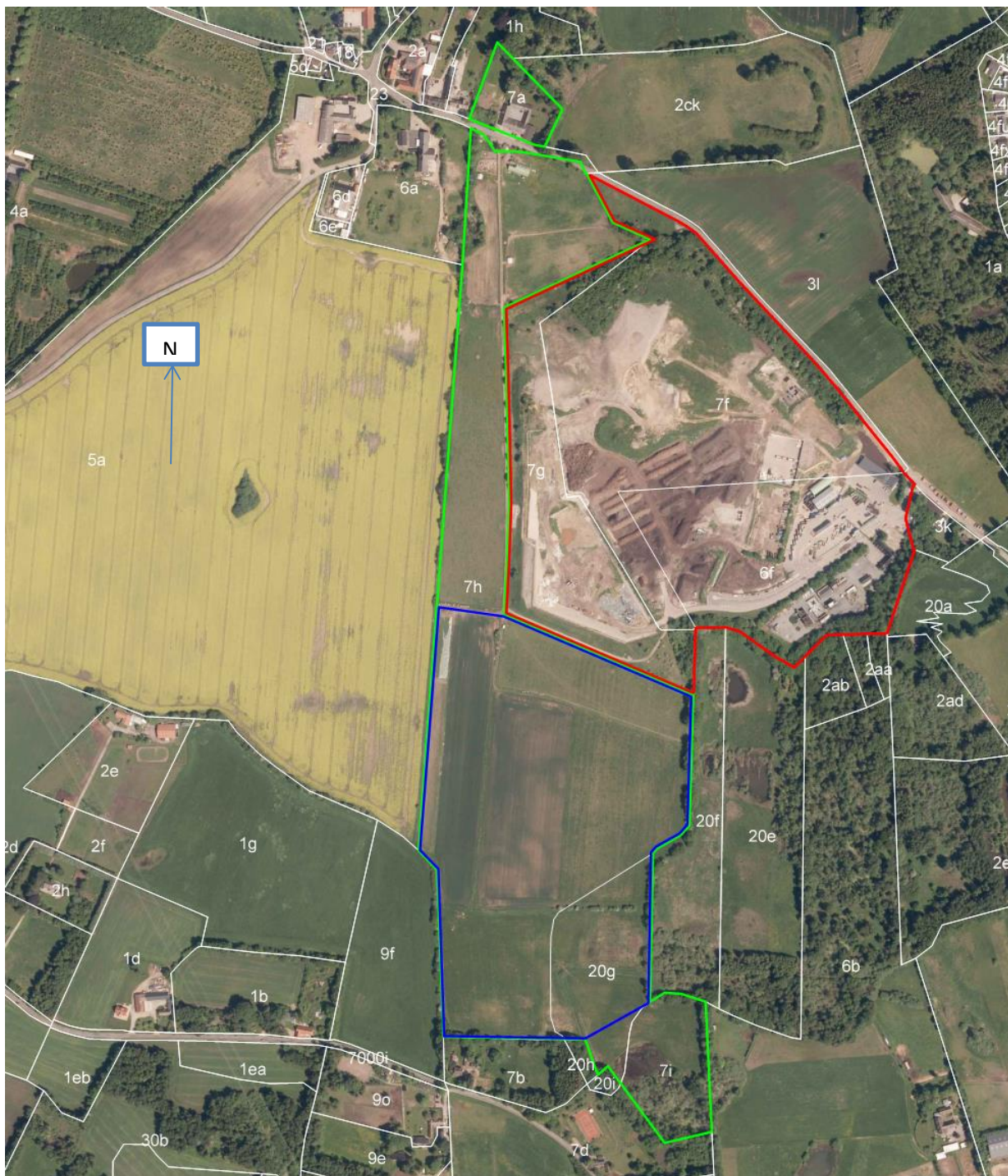

Med **blåt** er matrikel 20g, Skibstrup by, Hellebæk som ønskes inddraget i SAC vist. Med **rødt** er SAC nuværende udstrækning vist.

Matrikel 20 g Skibstrup by, Hellebæk, er sammen med 7i og 7h en del af matrikel 7a, Skibstrup by, Hellebæk. Grænserne for disse matrikler er vist med **grønt** i ovenstående.